

Taxa för plan- och bygglagen

inklusive avgift för prövning av ansökningar om
strandskyddsdispens enligt miljöbalken

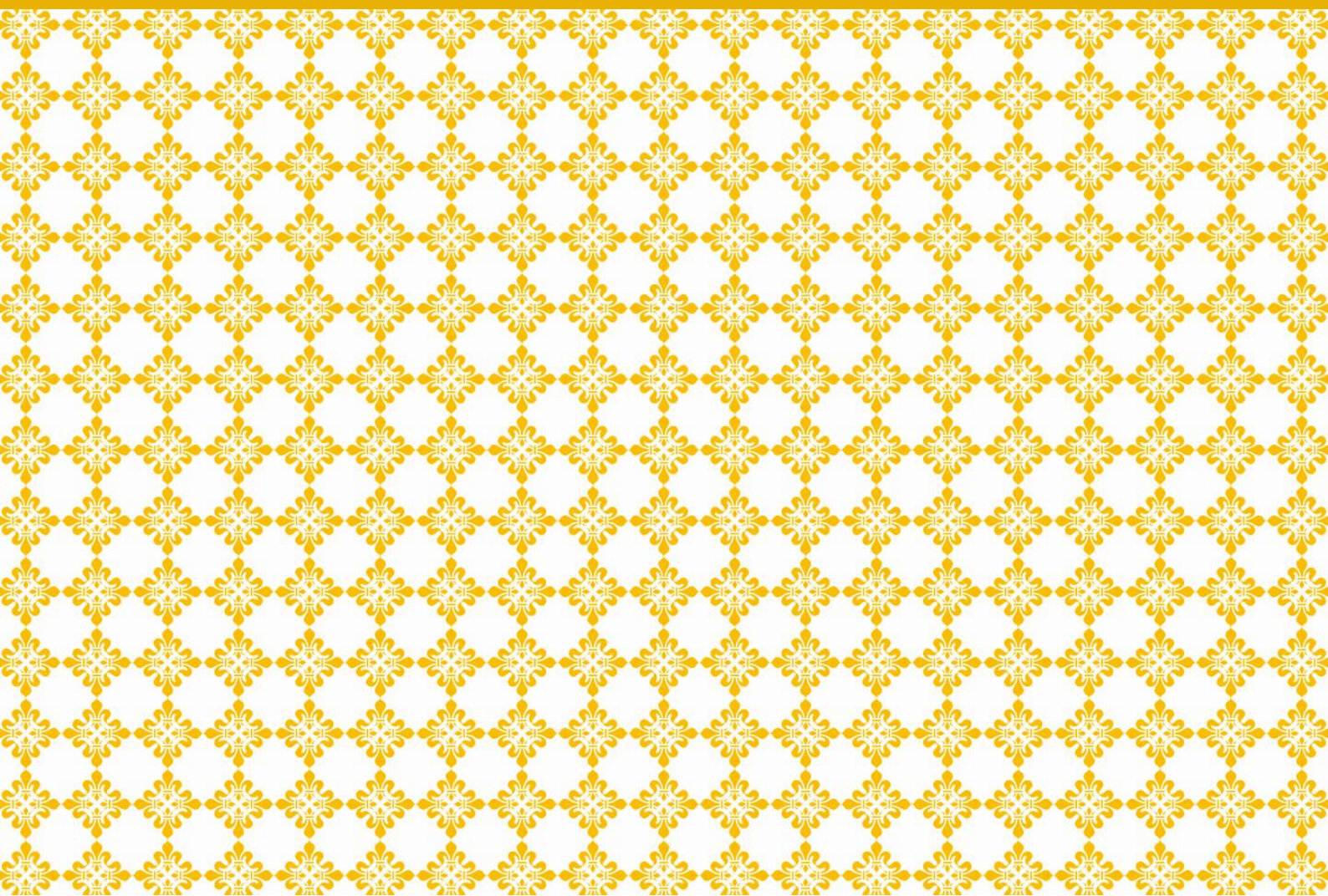

ENKÖPINGS
KOMMUN

Dokumenttyp: Styrdokument
Beslutad av: Kommunfullmäktige
Ansvarig funktion: Avdelningschef
Ersätter: KS2024/352
Gäller för: Uppgift finns ej
Gäller fr.o.m.: 2026-01-01
Gäller t.o.m.: Tills vidare

Ärendenummer: BYGG 2025-222
Datum: 2025-04-10

Miljö- och byggnadsförvaltningen

Innehåll

1	Inledande bestämmelser	5
1.1	Beslutad taxa/avgift	5
1.2	Ändring av taxan	5
1.3	Indexjustering	5
1.4	Handläggningskostnad per timme	5
1.5	Mervärdesskatt.....	6
1.6	Tillämplig taxa	6
1.7	Avgift vid avslag, avskrivning och avvisning	6
1.8	Betalningsskyldighet och betalning av avgift	6
1.9	Återbetalning av avgift.....	7
2	Taxa för miljö- och byggnadsnämnden.....	8
2.1	Beräkning av avgiften utifrån taxan	8
2.2	Reducering av avgift.....	8
2.3	Grundprincipen för att räkna ut en avgift	9
2.4	Förklaringar av begreppen	9
2.5	Objektsfaktorer	10
2.6	Tidsersättning	11
2.7	Underrättelse och expediering.....	12
2.8	Handläggningsfaktor för bygglov HF1	12
2.9	Handläggningsfaktor för teknisk granskning HF2	13
2.10	Justering av bygglovsavgifter	14
2.11	Avgift för besked med mera.....	14
2.11.1	Planbesked – ärendekategorier	15
2.12	Avgift för områdesbestämmelser och detaljplaner	16
2.13	Godkännande av sakkunnig, kontrollansvarig, OVK.....	17
2.14	Hissar och andra motordrivna anordningar.....	17
2.15	Nybyggnad – bygglovsavgift.....	18
2.16	Tillbyggnad	20
2.17	Anmälan (icke lovpliktig åtgärd).....	23

2.18	Rivningslov och rivningsanmälan	24
2.19	Bygglov för skyltar	25
2.20	Marklov.....	26
2.21	Master, torn, vindkraftverk	26
2.22	Bygglov för anläggningar.....	27
2.22.1	Anläggning på land	27
2.22.2	Anläggning i vatten.....	28
2.23	Övriga ärenden.....	28

1 Inledande bestämmelser

1.1 Beslutad taxa/avgift

Denna taxa med avgifter för miljö- och byggnadsnämnden enligt plan- och bygglagen (2010:900) är beslutad med stöd av 12 kapitlet 10 paragrafen i plan- och bygglagen.

Taxan tillämpas för miljö- och byggnadsnämndens handläggning av ärenden etc. enligt plan- och bygglagen (2010:900) i den utsträckning som närmare föreskrivs i det nedanstående.

Denna taxa reglerar även avgift för prövning av ansökningar om strandskyddsdispens enligt 7 kapitlet 18 paragrafen i miljöbalken.

1.2 Ändring av taxan

Ändringar av taxan beslutas av kommunfullmäktige.

1.3 Indexjustering

Avgiftsbeloppen i denna taxa är bestämda med utgångspunkt från kostnadsläge och Prisindex för kommunal verksamhet (PKV) oktober månad året före det år taxan börjar gälla.

Miljö- och byggnadsnämnden får för varje kalenderår (avgiftsår) därefter besluta att justera avgiftsbeloppen (fasta avgifter och timavgifter) med den procentsats för PKV som är publicerad på SKR:s webbplats för oktober månad året före avgiftsåret.

1.4 Handläggningskostnad per timme

Handläggningskostnaden per timme för olika befattningar fastställs i denna taxa.

1.5 Mervärdesskatt

Nämnden ska inte ta ut mervärdesskatt på avgifter som baseras på myndighetsutövning. I det fall mervärdesskatt ska belasta avgiften tillkommer denna utöver den för beställda uppdrag.

1.6 Tillämplig taxa

Avgiften tas ut enligt den taxa som gäller när ärendet inkommer.

Om ett ärende påbörjats men inte avslutats före antagandet av denna taxa, har miljö- och byggnadsnämnden rätt att tillämpa den nya taxan i ärendet om det innebär en lägre avgift för den sökande.

1.7 Avgift vid avslag, avskrivning och avvisning

Avgift för handläggningen utgår även om ansökan avslås, avskrivs eller avvisas.

Om en ansökan avslås, avskrivs eller avvisas tas avgift ut för de handläggningsåtgärder enligt uppgifter i tabell 20 i denna taxa.

1.8 Betalningsskyldighet och betalning av avgift

Avgift som tas med stöd av denna taxa ska enligt 12 kapitlet 11 paragrafen plan- och bygglagen, betalas av den som är sökande eller har gjort anmälan i ärendet.

Avgift enligt denna taxa betalas mot faktura av den som är sökande eller har gjort anmälan i det ärende som beskedet, beslutet eller handläggningen avser, när denne tillställts byggnadsnämndens beslut, beställd handling levererats eller beställd åtgärd vidtagits.

Betalning av avgift enligt denna taxa ska ske till Enköpings kommun. Betalning ska ske inom tid som anges i beslutet om avgift eller i räkning.

Avgift får tas ut i förskott.

1.9 Återbetalning av avgift

Avgift kan tas ut i förväg för kommunens handläggning i skedet efter lovbeslut. Om denna handläggning inte sker, kan den sökande begära avräkning av avgifter för åtgärder som nämnden inte har genomfört. Till exempel tekniskt samråd, arbetsplatsbesök eller slutsamråd.

Granskning av bildmaterial jämföras med genomfört fysiskt besök på platsen. Avgift återbetalas för de handläggningsåtgärder enligt tillämplig tidsuppskattning som inte vidtagits i ärendet.

Om åtgärden inte påbörjas inom två år från det att beslutet vinner laga kraft, kan sökande begära återbetalning för avgifter som rör den tekniska delen, till exempel tekniskt samråd, arbetsplatsbesök eller slutsamråd.

Återbetalning kan tidigast ske när lovet upphört att gälla.

Ränta utgår inte på belopp som återbetalas.

2 Taxa för miljö- och byggnadsnämnden

2.1 Beräkning av avgiften utifrån taxan

Avgiften beräknas utifrån den taxan som gäller när ansökan eller anmälan inkommit.

Om en åtgärd inte finns i någon av tabellerna, kan nämnden grunda avgiften på den tid det tar att handlägga ärendet. Timtaxan finns i tabell 2. Vid tidsersättning tar nämnden betalt för minst en timmes administration. Vid tidsersättning kan nämnden vid behov också ta ut ersättning för resor.

Vid flera olika åtgärder betalar sökande endast för den åtgärd som har den högsta avgiften.

Om nämnden anser att det finns särskilda skäl som motiverar höjning eller minskning av avgiften, får nämnden besluta om detta i det enskilda ärendet.

2.2 Reducering av avgift

Reducering av avgift kan endast göras i ärenden om lov, förhandsbesked och anmälningsärenden. Reduceringen gäller endast ärenden som har kommit in till miljö- och byggnadsnämnden från och med den 1 januari 2019.

Enligt plan- och bygglagen ska beslut i ärendet meddelas inom 10 veckor. Dessa 10 veckor kan förlängas med 10 veckor till. Om det händer får du ett beslut om detta. Handläggningstiden startar från den dag då ärendet är komplett.

Avgiften reduceras med en femtedel (1/5) för varje påbörjad vecka som tidsfristen överskrids. Reduceringen gäller endast för bygglovshandläggningen inklusive underrättelse till grannar och kungörelse. Avgiften för teknisk granskning, startbesked,

arbetsplatsbesök, slutsamråd och slutbesked samt planavgift reduceras inte.

I anmälningsärenden är tidsfristen 4 veckor och reduktionen gäller för handläggningen av anmälningsärendet.

2.3 Grundprincipen för att räkna ut en avgift

Faktor kan vara en eller flera av de faktorer som beskrivs under rubriken Begrepp. Exempel $(HF1 + HF2) \times OF$.

Avgiften för bygglov och startbesked beräknas efter bruttoarean + öppenarean. För att bestämma bland annat byggnadshöjd, slutningsvåning och källare ska beräkningsregler och definitioner enligt plan- och byggförordningen användas.

2.4 Förklaringar av begreppen

Area: Vid beräkning av bruttoarea, öppenarea och byggnadsarea ska mätreglerna enligt Svensk Standard gälla i de fall det är möjligt. Hur noggrant arean bestäms styrs av detaljnivån i inlämnade ritningar.

BYA: Byggnadsarea.

BTA: Bruttoarea.

Enkla byggnader: Med enkla byggnader menas bland annat kolonistuga, transformatorbyggnad, oisolerad lagerhall och växthus.

HF: Handläggningsfaktorn grundar sig framförallt på ärendets komplexitet men även den tid som det tar att handlägga ärendet, se tabell 4, HF1 – handläggningsfaktor bygglov och tabell 5, HF2 – handläggningsfaktor teknisk granskning.

Kartavgift: Beräknas efter markarean.

KOM: Faktor för kommunikering används när nämnden har skickat ut underrättelser och kommunikeringar, se tabell 3.

BB: Beräkningsfaktorn fastställs till 70.

PKV: PrisindexKommunalVerksamhet - publiceras av SKR i oktober månad varje år.

Mätningavgift: Beräknas efter byggnadsarea + öppenarea. VF: Verksamhetsfaktor för för kart- och mätningstjänster.

Nybyggnad: Uppförande av en ny byggnad eller flytt av en tidigare uppförd byggnad.

OF: Objektfaktorn grundar sig på storleken på byggnaden eller anläggningen. Beräknas efter bruttoarea + öppenarea.

Ombbyggnad: Ändring av en byggnad som innebär att hela byggnaden eller en betydande och avgränsbar del av byggnaden påtagligt förnyas.

OPA: Öppenarea.

Planavgift: Beräknas efter BTA + OPA.

PLF: Planavgiftsfaktor.

Tillbyggnad: Ändring av en byggnad som innebär en ökning av byggnadens volym.

Ändring: En eller flera åtgärder som ändrar en byggnads konstruktion, funktion, användningssätt, utseende eller kulturhistoriska värde.

Övriga åtgärder: I tabellen för övriga åtgärder finns specifika åtgärder som till exempel trädäck, inglasningar av balkong och takkupa.

2.5 Objektsfaktorer

Objektsfaktor (OF) för handläggning av olika objekt (byggnader och anläggningar) beroende på storlek. I ärenden som gäller både huvudbyggnad och garage/carport räknas den sammanlagda BTA + OPA. I de fall ärendet har flera byggnader av samma typ beräknas objektsfaktorn efter dessa byggnaders totala BTA och OPA.

Area (kvadratmeter) = BTA+OPA

Sammanlagda arean för byggnader inklusive bygglovspliktiga komplementbyggnader

- 0–49: OF 4
- 50–129: OF 6
- 130–199: OF 8
- 200–299: OF 10
- 300–499: OF 14
- 500–799: OF 20
- 800–1 199: OF 26
- 1 200–1 999: OF 36
- 2 000–2 999: OF 46
- 3 000–3 999: OF 56
- 4 000–4 999: OF 64
- 5 000–5 999: OF 72
- 6 000–7 999: OF 88
- 8 000–9 999: OF 100
- 10 000–14 999: OF 125
- 15 000–24 999: OF 170
- 25 000–49 999: OF 235
- 50 000–100 000: OF 400
- 100 001– : +3/1 000 kvadratmeter

2.6 Tidsersättning

Nämnden beräknar tidsersättning utifrån de samlade kostnaderna i ärendet. Vid tidsersättning tar nämnden betalt för minst en timmes administration. Vid behov kan nämnden också ta ut ersättning för resor.

Yrkesroll:

- Koordinator, bygg, plan: 1 200 kronor per timme.
- Handläggare/inspektör, bygg, plan: 1 500 kronor per timme.
- Chef: 1 750 kronor per timme.

2.7 Underrättelse och expediering

Den här taxan används när nämnden har skickat ut underrättelser och kommunikeringar. Även remisser till andra instanser, som exempelvis räddningstjänsten och Upplandsmuséet ska räknas med.

Avgift = KOM x BB

Antal:

- Sakägare 1–9: 40 KOM
- Sakägare 10– : 60 KOM
- Kungörelse: 60 KOM (+faktisk annonskostnad)
- Kungörelse av beslut i Post- och inrikestidning: 5 KOM (+faktisk annonskostnad)
- Administrationsavgift vid stämmingsmannadelgivning: 30 KOM.

2.8 Handläggningsfaktor för bygglov HF1

Avgift = summan av alla relevanta KOM x BB (OF under rubrik 2.5).

Åtgärd:

- Administration inklusive arkivering. Handläggningsfaktor HF1: 7
- Planprövning. Planenlighet inom detaljplan eller kontroll mot givet förhandsbesked. Handläggningsfaktor HF1: 3
- Byggnaden: placering, yttre utformning och färgsättning, användbarhet, tillgänglighet. Handläggningsfaktor HF1: 7
- Tomten: tomtens ordnande inklusive utfart och parkering, enkel kontroll av handlingar för grundläggning och dagvattenanslutning, fyllning och schaktning (när det inte krävs marklov), skyddsåtgärder mot skred och högvatten, utrymnings- och räddningsvägar, måttgranskning, platsbesök: Handläggningsfaktor HF1: 7.

2.9 Handläggningsfaktor för teknisk granskning HF2

Avgift = summan av alla relevanta HF2 x OF BB (OF för aktuell del enligt lista under rubrik 2.5). Tillsynsbesök används till exempel när någon bygger trots att det är beslutat om byggförbud eller inhibition.

Åtgärd:

- Administration inklusive arkivering och registrering av kontrollansvarig. Handläggningsfaktor HF2: 7
- Startbesked inklusive tekniskt samråd och fastställande av kontrollplan. Handläggningsfaktor HF2: 10
- Extra tekniskt samråd. Handläggningsfaktor HF2: 10
- Startbesked och fastställande av kontrollplan. Handläggningsfaktor HF2: 5
- Extra eller delstartbesked. Handläggningsfaktor HF2: 5
- Startbesked (gäller även rivning). Handläggningsfaktor HF2: 3
- Arbetsplatsbesök. Handläggningsfaktor HF2: 5
- Extra arbetsplatsbesök/per styck. Handläggningsfaktor HF2: 5
- Slutsamråd inklusive slutbesked. Handläggningsfaktor HF2: 6
- Extra slutsamråd. Handläggningsfaktor HF2: 3
- Interimistiskt slutbesked. Handläggningsfaktor HF2: 5
- Slutbesked, avslut efter interimistiskt slutbesked. Handläggningsfaktor HF2: 3
- Extra tillsynsbesök. Handläggningsfaktor HF2: 5.

2.10 Justering av bygglovsavgifter

Ändring används vid bygglov för ändrad användning och vid inredning av ytterligare bostad eller lokal. Vid flera justeringar får flera faktorer multipliceras.

Åtgärd:

- Lämplighets- och lokaliseringsprövning utanför detaljplan: 1,25 bygglovsavgift
- Tillägg för prövning av liten avvikelse: 1,20 bygglovsavgift
- Varsamhet: 1,10 bygglovsavgift
- Ombyggnad och/eller tillbyggnad: Ingen justering
- Ändring: 0,70 bygglovsavgift (berörd del)
- Tidsbegränsat bygglov: 0,75 bygglovsavgift
- Tidsbegränsat bygglov, förlängning: 0,50 bygglovsavgift
- Tidsbegränsat bygglov, säsong: 0,75 bygglovsavgift
- Tidsbegränsat bygglov, säsong och förlängning: 0,50 bygglovsavgift
- Stor enkel oisolerad byggnad, till exempel lagerhall. Större än 500 kvadratmeter eller lika med: 0,30 bygglovsavgift.

2.11 Avgift för besked med mera

Avgift (HF x BB) för kommunicering tillkommer, se rubrik 2.7.

Åtgärd:

- Förhandsbesked utanför planlagt område.
Tvådelad avgift: 250 x BB 80 x BB för enkel VA-utredning, eller 160 x BB för omfattande VA-utredning
- Ingripandebesked. Avgift: Tidsersättning
- Villkorsbesked. Avgift: Tidsersättning (dock minst 50 x BB)
- Strandskyddsdispens¹: 200 x BB
- Planbesked: Antal timmar, se exempel här nedanför.

¹ Avgift för prövning av ansökningar om strandskyddsdispens enligt 7 kapitlet, 18 paragrafen i miljöbalken.

2.11.1 Planbesked – ärendekategorier

Avgiften för planbesked avräknas vid tecknande av planavtal.

2.11.1.1 Enkel åtgärd

Cirka 15 000 kronor (ungefär en till två arbetsdagar). Med enkel åtgärd avses projekt som uppfyller samtliga följande kriterier:

1. mindre projekt av enklare karaktär som ny- eller tillbyggnad av bostadshus omfattande högst två lägenheter eller ny- eller tillbyggnad av verksamheter upp till totalt 250 kvadratmeter bruttoarea eller övriga projekt med en markarea om högst 2 000 kvadratmeter eller ändrad markanvändning till något av ovanstående
2. projektet ligger inom eller i direkt anslutning till detaljplanerad markanvändning av samma karaktär.
3. eventuellt planarbete kan antas vara möjligt att genomföra med standard planförfarande.

2.11.1.2 Medelstor åtgärd

Cirka 24 000 kronor (ungefär två arbetsdagar).

Med medelstor åtgärd avses projekt som inte uppfyller samtliga kriterier för enkel åtgärd eller som inte uppfyller något av kriterierna för stor åtgärd.

2.11.1.3 Stor åtgärd

10 procent av planavgiften för objektet och högst 60 000 kronor (ungefär en arbetsvecka).

Med stor åtgärd avses projekt som uppfyller något av följande kriterier

1. projekt av större omfattning: bostadsprojekt omfattande mer än 100 lägenheter eller verksamhetsprojekt omfattande mer än 5 000 kvadratmeter bruttoarealer eller övriga projekt omfattande mer än 20 000 kvadratmeter markarea eller ändrad markanvändning till något av ovanstående
2. ärenden som kan antas innebära betydande miljöpåverkan.

2.12 Avgift för områdesbestämmelser och detaljplaner

Avgifter tas ut för kommunens arbete med framtagande av detaljplaner och områdesbestämmelser. Avgifter tas ut vid nya detaljplaner, ändring av detaljplaner samt vid upphävande av detaljplaner.

Avgifter för detaljplan tas i normalfallet ut via planavtal, i vissa fall tas en planavgift ut i samband med att bygglov meddelas.

Planavtal tecknas mellan kommunen och exploatören inför en planläggning. Planavtal specificerar parternas åtaganden i samband med planläggningen.

Avgiften för planbesked avräknas vid tecknade av planavtal.

Planavgift används i de fall då kommunen inte haft en tydlig motpart i samband med planläggningen. I dessa fall har kommunen stått för kostnaderna i samband med planläggning.

Nämnden tar ut planavgiften samtidigt med avgiften för bygglovet.

Planavgift: $BB \times OF \times PF \times 0,4$

OF, se rubrik 2.5.

Tabell 1. Avgift för områdesbestämmelser och detaljplaner

Åtgärd	PF Nybyggnad	PF Tillbyggnad	PF Ändring
Områdesbestämmelser	100	60	60
Detaljplan inklusive program	220	100	100
Fastighetsrättsliga åtgärder i detaljplanen	80	40	40

Nämnden ska ta ut planavgift även om bygglovet ges med liten avvikelse från detaljplanen. Planavgift tas inte ut vid tidsbegränsat bygglov.

För komplementbyggnader och transformatorstationer ska planfaktor Tillbyggnad användas.

För tillbyggnad som överstiger 50 procent av huvudbyggnadens BTA ska planfaktor Nybyggnad användas.

Planavgift ska inte tas ut vid ärenden gällande växthus för privat bruk, murar, plank och parkeringsplatser.

För tillbyggnader och komplementbyggnader till en- och tvåbostadshus med BYA mindre än 40 kvadratmeter ska planavgift inte tas ut.

2.13 Godkännande av sakkunnig, kontrollansvarig, OVK

OVK står för obligatorisk ventilationskontroll.

Avgift = HF2 x BB

Åtgärd:

- Ny sakkunnig. HF2: 25

2.14 Hissar och andra motordrivna anordningar

Avgift = HF2 x BB

Åtgärd:

- Medgivande eller förbud att använda hiss. HF2: 25

2.15 Nybyggnad – bygglovsavgift

Avgiften utgör summan av avgifterna för nämndens arbete i samband med bygglovsprövningen respektive den tekniska granskningen och byggskedet.

Avgift = (HF1 + HF2) x OF x BB.

Area (kvadratmeter) = BTA + OPA.

Tabell 2. Nybyggnad bygglovsavgift

Sammanlagda arean för byggnader, anläggningar inklusive bygglovspliktiga komplementbyggnader	OF	HF1	HF2
0–49	4	24	28
50–129	6	24	28
130–199	8	24	28
200–299	10	24	28
300–499	14	24	28
500–799	20	24	28
800–1 199	26	24	28
1 200–1 999	36	24	28
2 000–2 999	46	24	28
3 000–3 999	56	24	28
4 000–4 999	64	24	28
5 000–5 999	72	24	28
6 000–7 999	88	24	28
8 000–9 999	100	24	28
10 000–14 999	125	24	28
15 000–24 999	170	24	28
25 000–49 999	235	24	28
50 000–100 000	400	24	28
Vindsinredning mindre än 199 kvadratmeter ²	8	17	28
Vindsinredning större än 199 kvadratmeter ³	Se intervall ovan	24	28

² Gäller inte enbostadshus

³ Gäller inte enbostadshus

Tabell 3. Nybyggnad av komplementbyggnad

$$\text{Avgift} = (\text{HF1} + \text{HF2}) \times \text{OF} \times \text{BB.}$$

Objekt	Area	OF	HF1	HF2
Komplementbyggnad, garage, carport eller förråd (eget ärende)	Mindre än 50 kvadratmeter eller lika med	2	17	13
Komplementbyggnad, garage, carport eller förråd (eget ärende)	Större än 50 kvadratmeter	4	17	15
Växthus, lusthus och liknande (oisolerat)	Större än 15 kvadratmeter, men mindre än 50 kvadratmeter eller lika med	2	14	13
Sophus, miljöhus ⁴		4	14	15

Tabell 4. Nybyggnad av enklare byggnader

$$\text{Avgift} = (\text{HF1} + \text{HF2}) \times \text{OF} \times \text{BB.}$$

Objekt	Area	OF	HF1	HF2
Fritidshus ⁵	Mindre än 80 kvadratmeter eller lika med	4	21	28
Kolonistuga	Mindre än 40 kvadratmeter	2	14	15
Transformatorstation, pumphus eller liknande	Oavsett storlek	2	14	13
Rullstolsgaragen, förråd med mera	Oavsett storlek	2	14	13
Kiosk, byggbod med mera	Oavsett storlek	4	17	15
Övriga enkla byggnader ⁶	0–129 kvadratmeter	4	20	20
Övriga enkla byggnader ⁷	130–499 kvadratmeter	6	20	20
Övriga enkla byggnader ⁸	Enligt OF i tabell 1		20	20
Ridhus, stall	0–499 kvadratmeter	6	14	28
Ridhus, stall	Större än 500 kvadratmeter	10	14	28

⁴ Sopskåp och miljöstationer med till exempel containrar är upplag, se rubrik 2.22.

⁵ Fritidshus ska enligt 8 kapitlet, 6 paragrafen i plan- och bygglagen inte granskas med hänsyn till tillgänglighet och energikrav. Fritidshus större än 80 kvadratmeter är dock ofta lika tekniskt komplicerade som permanentbostäder.

⁶ Enkla oisolerade byggnader typ lagerhall, växthus, vindskyddsstall eller liknande.

⁷ Enkla oisolerade byggnader typ lagerhall, växthus, vindskyddsstall eller liknande.

⁸ Enkla oisolerade byggnader typ lagerhall, växthus, vindskyddsstall eller liknande.

2.16 Tillbyggnad

För ytterligare intervall, se tabell 2, rubrik 2.15.

Avgift = (HF1 + HF2) x OF x BB.

Tabell 5. Tillbyggnad av huvudbyggnad

Huvudbyggnad	Area	OF	HF1	HF2
Tillkommande area	Mindre än 15 kvadratmeter eller lika med	3	14	10
Tillkommande area	16–49 kvadratmeter	4	17	15
Tillkommande area	50–129 kvadratmeter	6	17	28
Tillkommande area	130–199 kvadratmeter	8	17	28
Tillkommande area	200–299 kvadratmeter	10	17	28
Tillkommande area	300–499 kvadratmeter	12	17	28

Tabell 6. Tillbyggnad av komplementbyggnad.

Avgift = (HF1 + HF2) x OF x BB.

Komplementbyggnad	Area	OF	HF1	HF2
Tillbyggnad garage, carport eller förråd	Mindre än 50 kvadratmeter eller lika med	2	14	13
Tillbyggnad garage, carport eller förråd	Större än 50 kvadratmeter	4	14	15
Tillbyggnad växthus, lusthus med mera (oisolerat)	Mindre än 15 kvadratmeter eller lika med	1	14	13
Tillbyggnad växthus, lusthus med mera (oisolerat)	Mer än 15 kvadratmeter	2	14	13

Tabell 7. Tillbyggnad av enkel byggnad

Ytterligare intervall för tillbyggnad av fritidshus, se tabell för tillbyggnad huvudbyggnad.

Avgift = (HF1 + HF2) x OF x BB.

Enkel byggnad	Area	OF	HF1	HF2
Tillbyggnad fritidshus	Mindre än 50 kvadratmeter eller lika med	4	14	13
Tillbyggnad fritidshus	51–129 kvadratmeter	6	17	28
Tillbyggnad fritidshus	130-199 kvadratmeter	8	17	28
Tillbyggnad övrig enkel byggnad	0-129 kvadratmeter	4	14	15
Tillbyggnad övrig enkel byggnad	130-499 kvadratmeter	6	14	15
Tillbyggnad övrig enkel byggnad	Enligt OF, rubrik 2.5	-	14	15

Tabell 8. Tillbyggnad övrig enkel byggnad

För dessa åtgärder ger nämnden startbesked i samband med lov.

Avgift = (HF1 + HF2) x BB.

Objekt	Area	HF1	HF2
Balkong 1-5 stycken		30	35
Balkong, fler än 5 stycken		30	80
Inglasning av balkong, 1-5 stycken		30	35
Inglasning av balkong, fler än 5 stycken		30	80
Inglasning av uteplats eller oisolerat uterum	Oavsett storlek	30	35
Burspråk		24	30
Takkupa		24	34
Skärmtak, inte bygglovsbefriande	Mindre än 31 kvadratmeter	20	30
Trädäck	Mindre än 31 kvadratmeter	20	30
Trädäck	Större än 31 kvadratmeter eller lika med	30	70

Tabell 9. Övrigt

Övrigt	Area	OF	HF1	HF2
Fasadändring, mindre		2	11	10
Fasadändring, större		4	11	10
Bostadshiss enbostadshus		2	17	13
Mur och/eller plank vid enbostadshus	Oavsett storlek	2	17	15
Mur och/eller plank – bullerplank/stabilitet oavsett material		6	17	15
Solfångare, solceller		2	14	13
Solcellsanläggningar som strider mot detaljplanen gällande material och färg eller som ligger inom områden som omfattas av intresse för totalförsvaret	Avgiftsfritt	-	-	-

2.17 Anmälan (icke lovpliktig åtgärd)

Avgift = HF2 x OF x BB.

Tabell 10: Anmälan (icke lovpliktig åtgärd)

Objekt	OF	HF2
Eldstad per styck	1	40
Grundförstärkning enbostadshus		90
Grundförstärkning		200
Ventilationsanläggning, enbostadshus		50
Ventilationsanläggning, övriga		140
Ärenden gällande ingrepp i närande konstruktion, mindre		40
Håltagning i bärande konstruktion, större		140
Stambyte		90
Ändrad planlösning/brandskydd, mindre	För berörd del under rubrik 2,5	10
Ändrad planlösning/brandskydd, större	För berörd del under rubrik 2,5	20
Underhåll		90
Hiss, enbostadshus		30
Hiss, inte enbostadshus		50
Ändring, installation vatten eller avlopp (enskilt)		50
Ändring, installation vatten eller avlopp (kommunalt)		90
Attefall, komplementbyggnad	4	18
Attefall, komplementbostadshus	4	28
Attefall, tillbyggnad	4	15
Attefall, ny bostad	6	28

2.18 Rivningslov och rivningsanmälan

Avgift = (HF1+HF2) x BB.

Rivningsanmälan:

- 0–100 kvadratmeter BTA. HF2: 30
- 101–249 kvadratmeter BTA. HF2: 60
- 250–999 kvadratmeter BTA. HF2: 72
- Mer än 1 000 kvadratmeter BTA. HF2: 240

Tabell 11. Rivningslov inklusive startbesked

Rivningslov inklusive startbesked	HF1	HF2
0–100 kvadratmeter BTA	15	15
101–249 kvadratmeter BTA	30	70
250–999 kvadratmeter BTA	50	150
Mer än 1 000 kvadratmeter BTA	100	300

2.19 Bygglov för skyltar

Prövning ska ske på samma sätt som för byggnader. Nämnden tar ut avgift med hänsyn till åtgärderna och hur omgivningen påverkas.

Administrationsavgift ingår i avgiften för skyltar och ljusanordningar.

Sammanlagda arean för skyltarna.

Avgift = (HF1+HF2) x BB.

Tabell 12. Bygglov för skyltar

Åtgärd	Area	HF1	HF2
Vepa	1–20 kvadratmeter	40	20
Skylt, skyltpelare eller stadspelare	1–10 kvadratmeter	40	40
Skylt, skyltpelare eller stadspelare	11–19 kvadratmeter	60	90
Stor skylt eller stor vepa	Större än 20 kvadratmeter eller lika med	80	120
Ny ljusramp eller ny front	-	50	50
Ljusramp	Utöver den första	10	10
Ljusanordning vid idrottsplats eller liknande	-	50	50
Byggskylt	Mindre än 15 kvadratmeter	10	10
Byggskylt ⁹	Mer än 15 kvadratmeter eller lika med	40	20

⁹ Skylt i samband med bygge placerad på samma fastighet är avgiftsfri. Skylten får vara max 15 kvadratmeter. Är skylten större tar nämnden ut en avgift. Väsentlig ändring av skylt eller ljusanordning medför samma arbetsinsatser som vid ansökan om ny. Nämnden tar därför ut samma avgift som vid ny skylt eller ljusanordning.

2.20 Marklov

$$\text{Avgift} = (\text{HF1} + \text{HF2}) \times \text{OF} \times \text{BB}$$

Tabell 13: Sammanlagda markarean

Åtgärd	Yta	OF	HF1	HF2
Marklov, schakt och fyllning	0–299 kvadratmeter	2	17	15
Marklov, schakt och fyllning	300–999 kvadratmeter	4	17	15
Marklov, schakt och fyllning	1 000–10 000 kvadratmeter	10	17	20
Marklov, schakt och fyllning	Mer än 10 000 kvadratmeter	20	17	20

2.21 Master, torn, vindkraftverk

$$\text{Avgift} = (\text{HF1} + \text{HF2}) \times \text{BB}$$

Tabell 14: Master, torn, vindkraftverk

Åtgärd	Beskrivning	HF1	HF2
Radio- och telemast eller torn + en teknikbod	Ett torn	250	100
Radio- och telemast eller torn + en teknikbod	Fler än ett torn	550	100
Vindkraftverk	Ett verk	550	100
Vindkraftverk	2–4 verk	1 200	100
Vindkraftverk	Fler än 5 verk	2 500	200
Radio- och telemast på egen fastighet för privat bruk	-	50	50

2.22 Bygglov för anläggningar

2.22.1 Anläggning på land

Exempel på anläggningar enligt plan- och byggförordningen är begravningsplats, campingplats, idrottsplats, friluftsbad, golfbana, kabinbana, minigolfbana, motorbana, nöjespark, skidbacke med lift och skjutbana.

Avgift = (HF1 + HF2) x OF x BB.

Tabell 15: Bygglov för anläggningar

Objekt	Beskrivning	OF	HF1	HF2
Anläggningens area	Mindre än 2 000 kvadratmeter	30	24	28
Anläggningens area	2 000–4 999 kvadratmeter	60	24	28
Anläggningens area	5 000–10 000 kvadratmeter	80	24	28
Anläggningens area	Mer än 10 000 kvadratmeter	100	24	28
Upplag eller materialgård	-	30	24	28
Parkeringsplats	Mindre än 50 platser eller lika med	2	17	15
Parkeringsplats	Fler än 50 platser, antal timmar (minst en)	10	17	15
Miljöstation, sopskåp eller liknande	-	2	17	15
Tunnel eller bergrum	Antal timmar (minst en)	-	-	-
Upplag av container eller liknande	1	2	17	15
Upplag av container eller liknande	2–5 stycken	4	17	15

2.22.2 Anläggning i vatten

Avgift = (HF1 + HF2) x OF x BB

Tabell 16. Anläggning i vatten

Objekt	Beskrivning	OF	HF1	HF2
Brygga, både ponton eller fast anlagd	För fler än 10–12 båtar	20	24	28
Småbåtshamn, mindre än 5 000 kvadratmeter	För fler än 10–12 båtar	40	24	28
Hamn 5 000–10 000 kvadratmeter	För fler än 10–12 båtar	80	24	28
Utökning med pontonbrygga	Per brygga	5	24	28

2.23 Övriga ärenden

Avgift = (HF x BB), för kommunikering tillkommer, se rubrik 2.7.

Tabell 17. Övriga ärenden

Ärendetyp	Beskrivning	HF
Anstånd	-	-
Avslag för bygglov, marklov eller rivningslov	50 procent av HF1	-
Avslag för förhandsbesked	50 procent av HF exklusive avgift för VA-utredning	-
Avvisa, inte lovpliktigt	-	-
Avvisa, inte komplett	-	-
Administration, granskning efter komplettering per gång utöver den första (handlingar inför bygglov och anmälan)	-	20
Administration, granskning efter komplettering per gång utöver den första (tekniska handlingar)	-	30
Återkallad ansökan	Fram till kommunicerad tjänsteskrivelse	20
Återkallad ansökan	Från kommunicerad tjänsteskrivelse	40